



Pâques 2007

## Au fil de la Colline

La Colline, ... 15 ans... Une telle durée a de quoi étonner. Elle est le fruit des familles qui à la suite les unes des autres, ont nourri par la prière et la communion fraternelle la vie sur la Colline.

Les familles d'aujourd'hui nous expriment leur vécu à travers différentes facettes : le 'j'y crois' de Jules, l'expérience inspirante des Béguines, le témoignage de la famille Eliat revenant de Syrie...

La Colline demeure. Pour certaines familles, elle constitue une étape sur leur chemin. C'est ce que nous expliquent Anne et Benoît à l'occasion de leur nouvelle orientation.

Le Seigneur appelle un nouveau couple à « Habiter » ce lieu de prière, de silence et de rencontre. Cette vocation est exigeante mais aussi source de joie, comme on peut le deviner en lisant les remerciements de l'un ou l'autre hôte :

*« Je crois au soleil,  
Même quand il ne brille pas,  
Je crois en l'amour,  
Même quand il ne m'entoure pas,  
Je crois en Dieu, Même quand il se tait. »*

*Mais ces jours-ci, le soleil a brillé,  
l'amour m'a entouré et  
Dieu s'est fait brise fraîche,*

*Merci à chacun et chacune.  
Vous êtes la joie de Jésus,  
et le printemps de l'Eglise.  
Je n'oublierai pas la Colline. »*



## Béguignes et Colline : Une spiritualité qui traverse les temps

*Dans le courant du mois de novembre 2006, Rita Fernendael venait exposer aux permanents et amis de la Colline ses recherches et réflexions sur les BEGUINES du Moyen-Age... Ce mouvement de femmes contemplatives et actives à la fois s'est développé notamment près de chez nous, dans le diocèse de Liège jusqu'à Nivelles : une raison de plus de les connaître.*

Ces propos nous ont paru très intéressants, surtout pour tous ceux qui cherchent à inscrire leur propre vécu spirituel dans notre Eglise et notre société actuelles, toutes deux en pleine évolution.

Au XI<sup>e</sup> siècle, le monde est féodal, clérical et masculin. Des femmes, pourtant, osent vivre et proclamer une expérience spirituelle originale. Elles osent la vivre en dehors de toutes structures et prendre à partir de cette expérience intérieure une position personnelle courageuse dans l'Eglise de leur époque : une Eglise riche et puissante, mais aussi parfois décadente et médiocre dans le chef de beaucoup de moines et de clercs.

*Aujourd'hui, la porte fermée  
nous a fait découvrir  
Ce que le serpent avait étouffé dans la femme.  
C'est pour cela que luit dans l'aurore  
La fleur issue de la vierge Marie.  
(Hildegarde von Bingen)*

Langage surrationnel, mystique, « non-autorisé », émanant de laïques vite taxées de « beguina », terme injurieux faisant allusion à l'hérésie. Pourtant, elles tâchent de se laisser conduire par la sagesse de l'Esprit, dont on sait qu'elle est folie pour le monde.

*« Quand il m'est arrivé  
de faire des dons extraordinaires,  
chaque fois j'ai recherché l'endroit le plus bas,  
le plus infime, le plus caché.. »  
(Mechtild von Magdeburg)*

Elles sont, de fait, pauvres, mais conservent leurs biens propres. Elles vivent dans la continence et la soumission, mais peuvent choisir à tout moment de revenir à la vie « normale ». Elles choisissent la voie moyenne, non extrémiste, que leur inspire leur relation au Christ, relation bien vivante et pleine de feu, quoique discrète :

*« Penser ici ne vaut plus rien  
Ni œuvrer ni parler...  
Si le cœur ne peut le dire, un pur non-vouloir le devine...  
Vérité le déclare à mon cœur :  
Je suis aimée d'un seul.  
Divin amour me dit qu'il est entré en moi,  
Si bien qu'il peut tout ce qu'il veut :  
La force qu'il m'a donnée,  
Elle est du bien-aimé que je tiens en amour... »*

La Colline n'a jamais prétendu ré-inventer une spiritualité, ni en pratiquer très spécifique. Elle propose à ses hôtes un cadre sobre composé de silence et de solitude. Catherine Doherty nous propose de vivre la poustinia sans ambition mal placée, sans grandes révélations ou visions, mais dans l'accueil de ce qui naît dans l'aridité : un mot, une image, une décision... Mais quelle force un mot, une image, une décision, peuvent avoir dans nos vies s'ils naissent de la prière !

L'Eglise est encore appelée aujourd'hui à se nourrir de cette force et de cette liberté que nous reconnaissons chez les Béguines. et que reçoivent peut-être, les « poustiniks » d'un ou de quelques jours.

Et notre société sans doute encore plus, qui, avec sa tolérance indifférenciée récolte la haine du différent, a besoin de gens qui osent être tranquillement, mais avec force « autres ». Qui osent un chemin vers plus de sobriété, de respect de la création et des créatures. Qui puisent aux sources du silence l'amour et la détermination pour continuer à y croire et à le vivre, malgré tout ce qui, en eux et autour d'eux, s'y oppose...

Puisse se lever et rayonner discrètement des laïques cultivant l'esprit des Béguines : ferveur, simplicité, audace et créativité...

Géry



### 3<sup>e</sup> poustinia : le projet prend forme

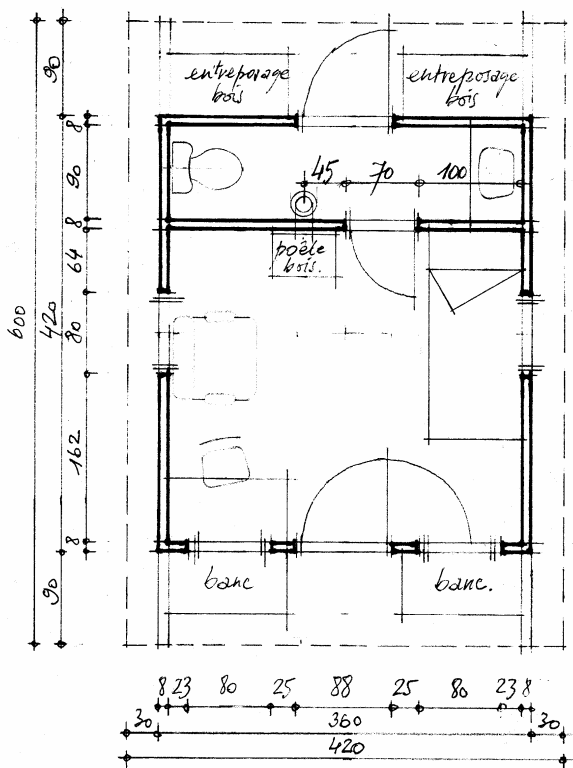
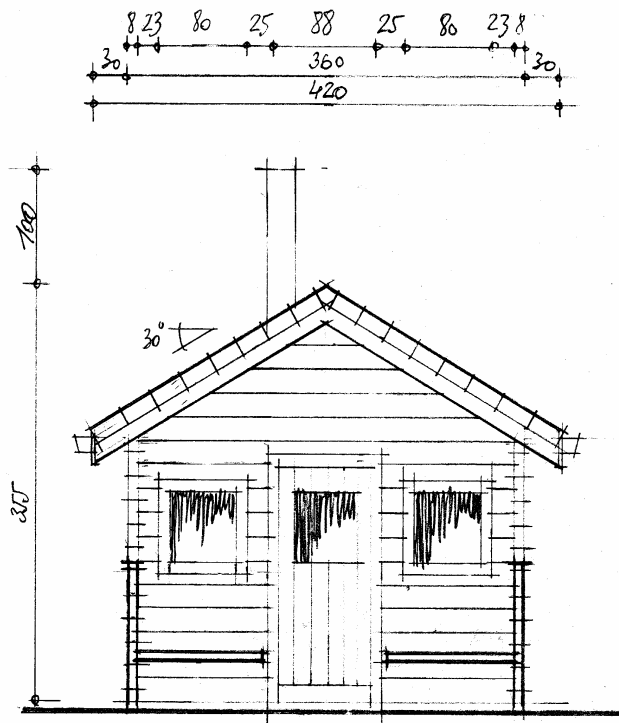

Après une construction en briques de notre Belgique profonde et une autre en pisé venue tout droit de l'Afrique Centrale, la troisième poustinia extérieure de la Colline de Pénuel va sortir de terre à l'occasion du quinzième anniversaire. Le matériau retenu sera le bois, noble par excellence.

La pose de la première « buche » se tiendra le dimanche 2 septembre prochain.

En matière d'équipement, cette troisième poustinia extérieure jouira de plus d'autonomie que ses deux aînées. Ainsi un coin sanitaire y sera aménagé pourvu d'un wc et d'un lavabo. Branchement à l'eau de ville ou fonctionnement en autarcie ? La question n'est pas encore tranchée.

L'électricité bien sûr permettra au poustinik de poursuivre sa lecture une fois la nuit tombée sans écarquiller les yeux. Enfin, un poêle à bois devrait y permettre une occupation tous les jours de l'année. Reste à attribuer à la cadette des poustinias un emplacement où elle aura bon vivre. La dernière idée retenue, mais non encore définitive, voit la nouvelle construction remplacer la sympathique, mais quelque peu sommaire, cabane de la Grande Prairie. De cet endroit, adossé au Petit Bois, la vue sur la Prairie est panoramique, inondée de soleil du matin au soir ... les jours de beau temps.

Nous terminerons en appelant à votre générosité. En effet les dons déjà reçus à cet effet ne couvrent pas encore l'ensemble de la dépense projetée. Alors, merci de nous aider à concrétiser ce projet au cœur de la Colline en versant votre don sur le compte 068-2121698-44 et en notant en communication « 3<sup>ème</sup> poustinia »

## La Colline de Pénuel ..... j'y crois !



Dès l'origine, un coin de nature pour se retrouver « face à face avec Dieu » - la signification du mot Pénuel - était un appel au dépassement de soi dans l'aventure de la fondation. Et les pionniers de la première heure ont dû se battre avec ténacité pour mettre ce projet en route ; ils n'en seront jamais assez remerciés. Leur audace, leur confiance, leur persévérance ont eu raison des difficultés urbanistiques, financières et autres.

Aujourd'hui, la nouvelle équipe assure avec enthousiasme et passion la continuité du projet tant dans sa dynamique spirituelle que dans ses aspects plus pratiques et administratifs.

La présence d'hommes et de femmes qui assurent dans la discrétion l'accueil et la prière accompagnant les poustiniks dans leur démarche spirituelle.

Alors la Colline, oui, j'y crois à cause de ses composantes fondamentales :

- ✓ la tranquille hospitalité de la nature qui permet d'écouter le silence qui conduit à recevoir la Parole de Dieu, comme l'exprime le prophète Elie,
- ✓ la sobriété des poustinias,
- ✓ la solitude qui est le vrai lieu de rencontre avec soi-même en premier lieu puisque nous pouvons abandonner tous les subterfuges utilisés dans la vie courante pour « paraître », mais aussi avec les autres que nous pouvons à loisir regarder, chercher à comprendre et aimer.
- ✓ J'y crois également à cause de la diversité des services que peuvent rendre les habitants en élargissant les formes d'accueil : l'animation de retraites pour les rétho's, les témoignages lors des séjours de recollection de petits groupes d'enfants etc. ... Notre imagination doit se déployer pour encore diversifier celles-ci, avec cependant une règle intangible : la priorité absolue donnée à l'accueil des « poustiniks » en quête de silence et de solitude.

Enfin ce qui me porte à croire dans l'avenir de la Colline de Pénuel, c'est l'esprit d'entraide qui lie les habitants chargés de l'accueil au quotidien, mais également le fait de savoir que dans l'histoire de Jacob, le combat de Pénuel a été précédé, vingt ans auparavant, par le songe de Béthel. L'échelle qui relie la terre au ciel a pour première raison d'être de permettre aux anges, messagers de Dieu, de descendre se préoccuper des hommes au point de faire vivre leurs projets.



*Et dans l'aventure de la Colline, les dons de Dieu sont constants.  
Gloire et louange à Toi, Seigneur*

Jules

## Richesse rapportée de Syrie par Isabelle et Bruno Eliat

Plutôt que de vous relater notre expérience familiale d'une année sabbatique en Syrie, je choisis de vous refléter deux de mes émerveillements :

J'ai vu des hommes et des femmes vivre au rythme du temps : prendre le temps, le recevoir comme une rivière qui coule, tout simplement. Et non pas courir derrière lui comme si il devait diriger l'homme, et l'homme le poursuivre. Quand l'homme prend le temps, c'est le temps qui suit l'homme. En prenant le temps, on s'aperçoit bien vite qu'en même temps on le donne.

*Oui, je crois vraiment  
que le temps est fait pour l'homme  
et non l'homme pour le temps*



J'ai vu des hommes et des femmes célébrer l'essentiel : la présence des uns et des autres. Vivre au rythme du temps, c'est aussi vivre au rythme de l'autre. L'autre n'est jamais un « dé-rangement » puisqu'il a une place de premier rang. Ici, l'hospitalité, ce n'est pas quelque chose de réfléchi, de préparé, de fait, d'organisé dans la vie : l'hospitalité est la vie. Elle est là, avant même que le visiteur imprévu ne se présente !

Ces émerveillements, je vous les partage, car ils sont pour moi un défi au moins aussi actuel que la lutte contre le dérèglement climatique.

Isabelle

## Nouvelle étape...

### pour la famille Heuse

C'est avec un pincement au cœur que nous prenons la plume pour vous écrire ces quelques mots. Après avoir mûrement réfléchi, nous avons pris la décision de réhabiter notre maison à Ottignies. Cela signifie que nous quitterons la Colline de Pénuel en tant que permanents à la fin de l'année 2007.

C'est une page de notre vie qui se tourne. Nous souhaitons pour les années qui viennent recentrer notre énergie sur notre première vocation : notre famille. En effet, notre aîné, Hugues, a 15 ans et est appelé dans un avenir qui se rapproche à grands pas à prendre de plus en plus d'autonomie.



Nous voulons être présents au maximum pour nos enfants avant qu'ils ne s'envolent. Les tribulations professionnelles de Benoît nous conduisent également à rechercher un temps de stabilisation afin de retrouver la sérénité au sein de notre foyer.



Les deux années bien tassées passées sur la Colline ont été pour nous source de découvertes, de fraternisation, de joie de s'engager à la suite de Jésus dans la prière et l'accueil du prochain, d'humilité lorsque les forces nous manquent pour nous donner plus. Chers Hélène, Stéphan, Roseline, Géry et Jules, les moments passés à vos côtés resteront gravés dans nos cœurs. Notre départ n'empêchera toutefois pas que nous restions proches de la Colline.

Voilà donc que s'ouvre une place à la Colline de Pénuel pour l'arrivée d'une nouvelle famille souhaitant se consacrer à l'accueil dans l'esprit de la poushtinia. Si vous vous sentez appelés contactez les permanents de la Colline au 010 65 94 24 ou sinon propagez le message autour de vous.



**Le samedi 5 mai**  
**Journée de travail, de prière et de**  
**rencontre (9h30 à 18h)**

9h30 Office - 10 h travaux - 12h 30 Office  
13h Dîner - 14h Travaux - 17h Eucharistie  
Si vous souhaitez nous rejoindre,  
envoyez-nous un mail pour préciser le nombre de  
personnes. (info@penuel.be)

La Colline de Pénuel vit et grandit  
grâce à vous, votre présence, votre prière et vos dons.

### La 3<sup>e</sup> poustinia

Les dons déjà reçus nous permettent de croire en la réalisation du projet de la 3<sup>e</sup> poustinia.  
Néanmoins ces dons ne couvrent pas l'entièreté de la dépense...

Nous ne doutons pas que ce projet ne vous laissera pas indifférent.

### Soutenir l'accueil d'un séjour en ermitage

Formulaire d'ordre permanent

A partir de 15 €/mois, nous vous offrons 1 WE/an sur la Colline.

(à compléter et à remettre à votre banque ou à renvoyer à la Colline)

Je souhaite verser tous les mois, à partir .../.../... (date du premier versement)

La somme de **q** 5 €, **q** 10 €, **q** 20 €, .....€ (indiquer le montant de votre choix)

Au départ de mon compte n°.....-.....-.....

Vers le compte 068-2121698-44 de la Colline de Penuel, Rue de Nil, 55 à 1435 Mont-Saint-Guibert  
avec la mention « soutien à la Colline ».

Je peux à tout moment modifier ou mettre un terme à cet ordre en avertissant ma banque.

Nom ..... ;Prénom.....

Rue : .....N° : .....Bte : .....

Code Postal : .....Commune : .....

Fait le : .....

Signature :

### Le Vendredi 4 mai 2007 à 20 h au Monastère de Clerlande.

Luc Norin nous raconte une Légende des sages, des poètes, des saints de l'humanité  
en association avec la Manécanterie "Cantate Domino"d'Alost (Belgique)

### Fête de 15 ans de la Colline

et pose de la 1<sup>ère</sup> bûche de la 3e poustinia

le dimanche 2 septembre 2007